

Απολογιστική
έκθεση για
την Εθνική
Ανδρών
2014.

1 Αγωνιστικό

1.1 Είναι σημαντικό να προσδιορίσουμε τη θέση στην οποία βρισκόμαστε στο ευρωπαϊκό βόλεϊ. Προφανώς όλοι δικαιούμαστε να έχουμε μία εικόνα για τη θέση του ελληνικού βόλεϊ πρέπει όμως να αναγνωρίζουμε και κάποια μετρήσιμα εργαλεία με στοιχεία αντικειμενικότητας. Διαπιστωτική της θέσης μας είναι κάθε χρόνο η επίσημη κατάταξη της CEV. Για το έτος 2013 η θέση που είχαμε ήταν η 20^η. Καλύτερη κατάταξη, συνεπάγεται καλύτερους ορισμούς ομίλων ή και καλύτερες κληρώσεις. Αν θέλουμε να προσδοκούμε σε κάτι τέτοιο θα πρέπει να μπούμε στις 16 καλύτερες ομάδες της κατάταξης. Για να βελτιώσουμε τη θέση μας θα πρέπει να συμμετέχουμε κάθε χρόνο με πλήρη ομάδα (προσδιορίζω ακριβώς τι εννοώ με τον ορισμό πλήρη ομάδα στη παράγραφο 1.3.6) στο Euroleague.

Pos.	Team	Total	Movement	Change	ECH 2011		ECH 2013		Euro League 2013 World League 2013		WCH 2010		Olympic Games 2012	
					Standing	Points	Standing	Points	Standing	Points	Standing	Points	Standing	Points
1	RUS	338	→	0	4	94	1	100	WL 1	52	FIN 5	42	FIN 1	50
1	ITA	338	↑	+4	2	98	2	98	WL 3	50	FIN 4	44	FIN 3	48
3	SRB	326	↓	+1	1	100	3	96	WL 8	44	FIN 3	46	FIN 9	40
4	BUL	318	↓	-2	6	90	4	94	WL 4	48	FIN 7	40	FIN 4	46
5	POL	294	↓	-3	3	96	9	84	WL 11	40	FIN 13	30	FIN 5	44
6	GER	290	→	0	15	72	6	90	WL 7	46	FIN 8	38	FIN 5	44
7	FRA	272	→	0	7	88	5	92	WL 10	42	FIN 11	34	LSFPQ	16
8	FIN	260	→	0	8	88	8	88	WL 16	38	3r 3p	28	LP4	24
9	SVK	244	→	0	5	92	11	80	P 2	16	3r 3p	28	LP3	28
10	BEL	242	↑	+7	13	76	7	88	EL 1	32	3r 4p	26	LFPQ	20
11	CZE	228	↑	+2	10	82	16	70	EL 3	24	FIN 10	36	LSFPQ	16
12	NED	224	↓	-1	19	64	10	82	WL 14	38	3r 3p	28	LPPQ	12
13	TUR	212	↓	-1	11	80	14	74	EL 4	20	2r 3p	22	LSFPQ	16
13	POR	212	↑	+1	14	74	20	62	WL 17	34	3r 4p	26	LSFPQ	16
15	SLO	210	→	0	9	84	13	78			3r 4p	26	LP4	24
16	ESP	194	↓	-6	17	68	24	54	P 3	12	FIN 12	32	LP3	28
17	EST	178	↓	-1	12	78	22	58			3r 4p	26	LSFPQ	16
18	CRO	176	↑	+7	27	48	19	64	EL 2	28	2r 4p	20	LSFPQ	16
19	BEL	166	↑	+3	23	56	15	72	P 2	16	2r 3p	22		
20	GRE	164	↓	-2	18	68	18	68			2r 4p	20	LPPQ	12
21	MNE	160	→	0	24	54	21	60	P 2	16	2r 5p	18	LPPQ	12
21	AUT	160	↑	+3	16	70	25	52	P 3	12	1r 2p	14	LPPQ	12
24	UKR	150	↓	-5	20	62	23	56			2r 4p	20	LPPQ	12
25	DEN	146	↑	+5	34	34	12	78	P 4	8	2r 5p	18	LEL	8
26	ROU	128	→	0	29	44	27	48			3r 3p	28	LEL	8
27	ISR	126	↓	-4	28	50	28	46	P 4	8	1r 2p	14	LEL	8
28	HUN	120	↓	-1	25	52	30	42	P 4	8	1r 4p	10	LEL	8
29	MKD	116	↑	+1	22	58	28	50					LEL	8
30	SWE	100	↓	-2	30	42	29	44			1r 2p	14		
31	LUX	64	↑	+3	35	32	35	32						
32	BIH	60	↓	-3	31	40					1r 3p	12	LEL	8
33	CYP	55	↑	+3	S1	15	31	40						
34	AND	49	↑	+9	S3	13	33	36						
35	ALB	48	→	0			34	34			1r 2p	14		
35	AZE	48	↓	-5	32	38					1r 4p	10		
35	MDA	48	↓	-2	33	36					1r 3p	12		
38	SUI	38	↑	+9			32	38						
39	GEO	34	↓	-1	36	30							LPEL	4
40	SCO	26	→	0	S4	12	S2	14						
41	SMR	21	↑	+1	S7	9	S4	12						
42	ISL	20	↓	-3	S5	11	S7	9						
43	MLT	17	↓	-2	S6	10	S9	7						
44	IRL	14	↑	+2	S8	8	S10	6						
45	NOR	12	↓	-8							1r 3p	12		
46	MON	11	↑	+1			S5	11						
47	FAR	10	↓	-2			S8	10						
48	NIR	8	↓	-4			S8	8						

Εικόνα 1. Ranking CEV 2013

1.2 Σας υποβάλλω αναλυτικά τους δείκτες της απόδοσης ομάδων και αθλητών στη πρόκριση του Ευρωπαϊκού πρωταθλήματος 2015 αλλά και στους αγώνες του Euroleague (Παράρτημα & συνημμένο 1). Για τη διευκόλυνσή σας παραθέτω πίνακες γραφημάτων που περιέχουν στοιχεία απόδοσης της Εθνικής ομάδας σε πρόκριση ευρωπαϊκού(GRE EC) & Euroleague(GRE EL) καθώς και τα αντίστοιχα στοιχεία απόδοσης των αντιπάλων στη πρόκριση Ευρωπαϊκού (SVK EC, EST EC, HUN EC).

Παράλληλα θα ήθελα να δηλώσω ότι είμαι στη διάθεσή σας για οποιοσδήποτε εξηγήσεις χρειάζεται να δοθούν για την απόδοση, τις αγωνιστικές επιλογές που έγιναν σε όλη τη διάρκεια των υποχρεώσεων της Εθνικής ομάδας Ανδρών την αγωνιστική περίοδο 2014, αλλά και για τη προοπτική που υπάρχει.

Γράφημα 1. Αποτελεσματικότητα σε επιλεγμένες τεχνικές δεξιότητες

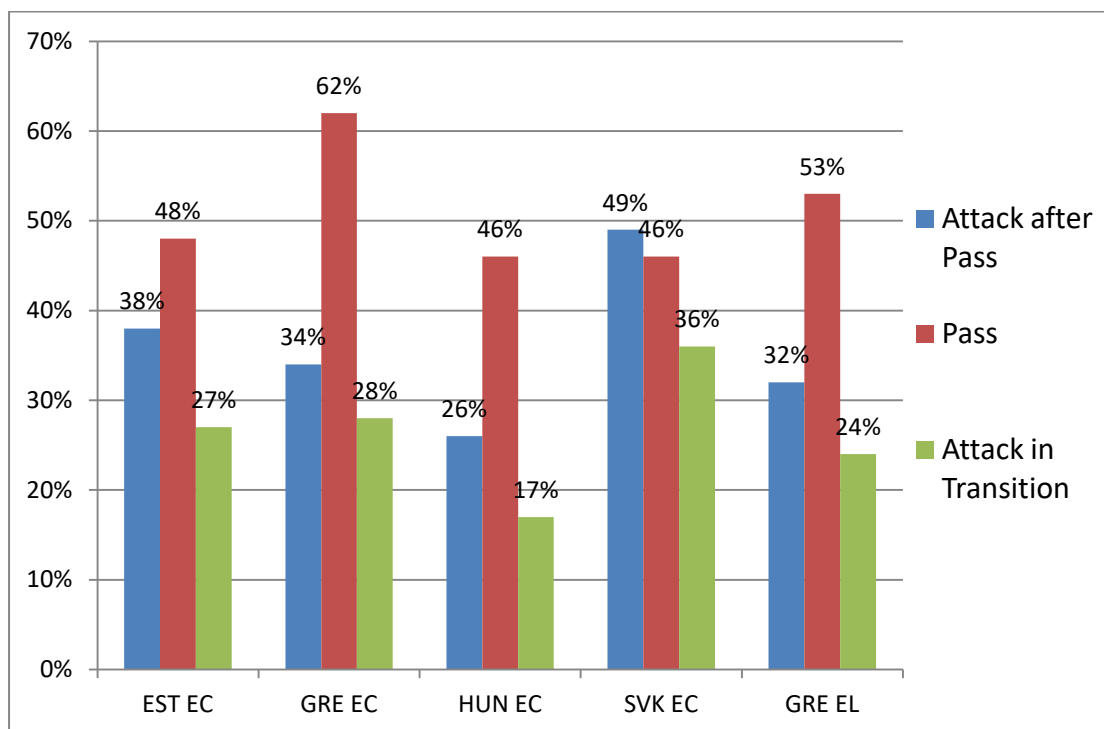

Γράφημα 2. Βαθμοί ποιότητας σε επιλεγμένες τεχνικές δεξιότητες.

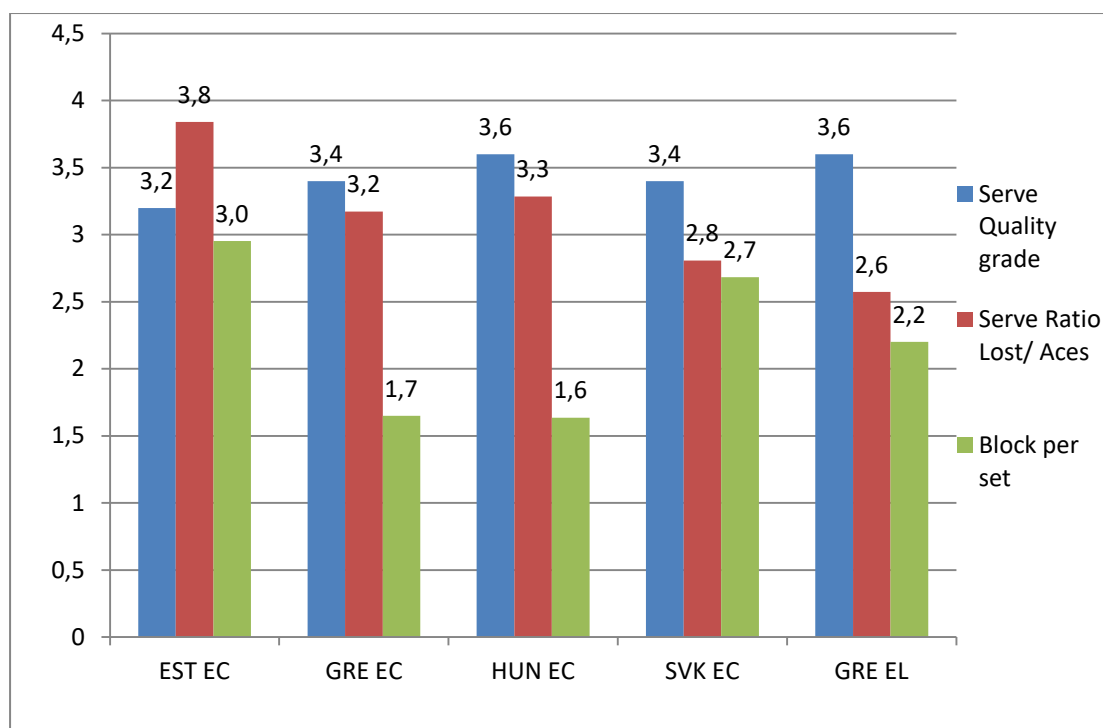

1.3 Ανάλυση έμψυχου υλικού ανά θέση.

Θεωρώ χρήσιμο να κάνω μία γρήγορη ένα επισκόπηση του έμψυχου υλικού των Εθνικών ομάδων Ανδρών ώστε να δοθεί η δυνατότητα να έχετε μία σφαιρική εικόνα για το πώς διαμορφώνεται στο βραχύ και μεσοπρόθεσμο μέλλον η κατάσταση στην Εθνική ομάδα Ανδρών.

1.3.1 Πασαδόροι

Ο Φλίποφ (1990) είναι ουσιαστικά αυτός στον οποίο θα στηριχθεί η Εθνική ομάδα τα επόμενα χρόνια. Μεταξύ αυτών που θα διεκδικήσουν τις άλλες θέσεις πασαδόρων είναι οι Αγγελόπουλος (1988), Μαρούλης (1988), Δρογκάρης (1991), Γεωργιάδης (1990) Κασαμπαλής(1995). Να επισημάνω ότι κανένας από τους παραπάνω δε βρίσκει θέση βασικού σε ομάδες της Volleyleague, ενώ και ο Φλίποφ που αγωνίζεται στο εξωτερικό έχει περιορισμένο χρόνο συμμετοχής σε ομάδα πολύ υψηλού επιπέδου.

1.3.2 Ακραίои

Στη θέση των ακραίων υπάρχουν 6 αθλητές που θα αγωνιστούν στην Εθνική ομάδα των Ανδρών για την επόμενη 10ετία. Οι γεννημένοι το 1993 Κοκκινάκης, Πρωτοψάλτης, Κουμεντάκης, Δαλακούρας μαζί με τους Φράγκο (1989) και Σπυριούνη (1997) μπορούν να αποτελέσουν μία ικανοποιητική δεξαμενή. Μειονέκτημα είναι ότι το νεαρό της ηλικίας σε συνδυασμό με την

αγωνιστική ποιότητα των παραπάνω περιορίζει τη δυνατότητα να δοθούν αγωνιστικές ευκαιρίες σε ακραίους μεγαλύτερους σε ηλικία από τους προαναφερόμενους.

1.3.3 Κεντρικοί

Κεντρικοί γεννημένοι μετά το 1986 είναι οι: Πετρέας (1986), Κανέλλος(1987), Πελεκούδας (1988), Τακουρίδης (1988), Παπαγγελόπουλος (1988), Χαραλαμπίδης (1991), Χατζόπουλος (1994), Βουλκίδης (1996).

Ατυχώς κανένας από τους παραπάνω δεν είναι πάνω από 2.03 εκ. Τα σωματομετρικά προσόντα και κατά συνέπεια και η απόδοση των κεντρικών μας υπολείπεται του μέσου όρου απόδοσης των αντίστοιχων παικτών των αντιπάλων μας. Είναι φανερό ότι σε αυτή την αγωνιστική θέση έχουμε πρόβλημα. Μπορούμε να το καλύψουμε το άμεσα προσεχές χρονικό διάστημα καλώντας κάποιον από τους μεγαλύτερους σε ηλικία (Σμαραγδής, 1982, Σουλτανόπουλος, 1981, Αρμενάκης, 1980). Θα πρέπει να στρέψουμε μεγάλο μέρος του ενδιαφέροντος μα για την ανάπτυξη του αθλήματος στην ανεύρεση ψηλών παιδιών που θα μπορούν να αγωνιστούν ως κεντρικοί.

Είναι σημαντικό να αντιληφθούμε ότι η μεγαλύτερη διαφορά με τις υψηλού επιπέδου ομάδες του Ευρωπαϊκού & Παγκόσμιου Βόλεϊ βρίσκεται σε αυτή ακριβώς τη θέση. Ατυχώς το πρόβλημα δε λύνεται με την υπερπροσπάθεια και το φιλότιμο των αθλητών που ήδη αγωνίζονται. Κινδυνεύουμε δε, το πρόβλημα να διαιωνίζεται για χρόνια γιατί ούτε στις μικρές Εθνικές ομάδες υπάρχουν ψηλά παιδιά στα πρότυπα των υπόλοιπων χωρών, αλλά και στον ελληνικό πληθυσμό τα παιδιά αυτών των προδιαγραφών είναι ελάχιστα.

1.3.4 Διαγώνιοι

Εδώ υπάρχει ποιοτικό έμψυχο υλικό, όπως ποτέ σε αυτή τη θέση στο ελληνικό βόλεϊ. Οι Τζούριτς (1989) και Τζιουμάκας (1995) είναι αθλητές διεθνών προδιαγραφών και καλώς εχόντων των πραγμάτων έχουν μία πλήρη δεκαετία προσφοράς στα εθνικά συγκροτήματα.

1.3.5 Λίμπερο

Σε αυτή τη θέση έχουμε εδώ και μία δεκαετία δυο αθλητές να εναλλάσσονται (Παπαδημητρίου, 1979, Στεφάνου, 1981). Οι νεώτεροι από αυτούς αθλητές δεν έχουν παρά ελάχιστη διεθνή εμπειρία (Γκαράς, 1986, Εφραμίδης, 1988, Ζήσης, 1993). Εκτιμώ ότι εδώ η λύση θα είναι σχετικά ευκολότερη από ότι για τους κεντρικούς. Αφενός γιατί είναι ευκολότερο να παραταθεί η διεθνής καριέρα του Στεφάνου λόγω της ιδιαιτερότητας της θέσης αλλά και γιατί δεν χρειάζονται ιδιαίτερα σωματομετρικά προσόντα με αποτέλεσμα όλοι οι αθλητές που είναι στην Α1 να ανταγωνίζονται για τη θέση του λίμπερο τη Εθνικής.

1.3.6 Πλήρης ομάδα.

Πλήρης ομάδα σημαίνει να προσέρχονται όλοι οι αθλητές του βασικού κορμού οι οποίοι είναι: Φιλιπόφ, Κοκκινάκης, Πρωτοψάλτης, Δαλακούρας, Φράγκος, Κουμεντάκης, Τζούριτς, Τζιουμάκας, Στεφάνου. Αν από αυτό το έμψυχο δυναμικό έχουμε απουσίες να είμαστε προετοιμασμένοι ότι αντί να προσπαθήσουμε να ανέβουμε επίπεδο και να προσεγγίσουμε την 16άδα, θα προσπαθούμε να συντηρηθούμε μέσα στις 20 καλύτερες ομάδες της Ευρωπαϊκής κατάταξης.

Παράλληλα πρέπει να προσπαθήσουμε να «γεμίσουμε» όσο είναι δυνατό τη θέση του κεντρικού με αθλητές έμπειρους αλλά και νέους που θα έχουν καλή απόδοση μέσα στο πρωταθλήματα που συμμετέχουν, να επιλέξουμε ακόμα 2 πασαδόρους και 2 λίμπερο από αυτούς που θα πάρουν ευκαιρίες συμμετοχής και θα διακριθούν στο πρωτάθλημα της Volleyleague. Στόχος θα είναι να δημιουργήσουμε μία δεξαμενή από 17-18 αθλητές γεννημένους (εκτός 1-2 εξαιρέσεων) μετά την 1-1-1988 και με αυτούς να προσπαθήσουμε να βαδίσουμε μέχρι τους Ολυμπιακούς Αγώνες του 2020. Τα περιθώρια να διακριθούν άλλοι αθλητές και να προσεγγίσουν το επίπεδο της Εθνικής Ανδρών είναι περιορισμένα. Παρακολουθούμε τα πρωταθλήματα, ελπίζουμε σε βελτίωση των αθλητών, αλλά οι δυνατότητες παρέμβασης που έχουμε είναι ουσιαστικά ανύπαρκτες. Οι αθλητές το μεγαλύτερο μέρος της αγωνιστικής περιόδου γυμνάζονται με τα σωματεία τους, κάνουν επιλογές για τη καριέρα τους οι ίδιοι ή οι εκπρόσωποί τους, χωρίς να έχουν καμία αναφορά στην Εθνική ομάδα.

2 Υποστήριξη

2.1 Staff

Στις εθνικές ομάδες είναι απαραίτητο οι συνεργάτες να είναι υψηλού επαγγελματικού επιπέδου. Αν όμως δεν υπάρχει συστηματική ανταμοιβή και συσσωρεύονται χρέη προς αυτούς υποχρεωνόμαστε να αλλάζουμε συνεργάτες, να μην έρχονται οι επιλεγμένοι, με αποτέλεσμα να μην υπάρχει συνεπής στάση απέναντι στους αθλητές. Θα πρέπει εδώ να γίνει κατανοητό ότι ειδικά για την εθνική Ανδρών που λειτουργεί off season, για διάστημα από 2-4 μήνες εκτός Αθηνών και με συνεχή ταξίδια, οι μόνοι συνεργάτες που υπάρχουν, όταν η ανταμοιβή δεν είναι συστηματική, είναι όσοι είναι αποσπασμένοι στην Ομοσπονδία, ή δεν έχουν έντονη επαγγελματική δραστηριότητα. Προφανώς όσοι δεν έχουν έντονη επαγγελματική δραστηριότητα είναι πιθανό να μην είναι ιδιαίτερα καταρτισμένοι επαγγελματίες. Για να μπορέσουμε να διατηρήσουμε ένα βασικό κορμό συνεργατών είναι απαραίτητη προϋπόθεση να είμαστε τυπικοί στις

οικονομικές υποχρεώσεις απέναντί τους. Διαφορετικά υποχρεωνόμαστε σε συνεχείς αλλαγές συνεργατών πράγμα που εξ αρχής δείχνει χαμηλή αξιοπιστία. Στη διάρκεια του φετινού καλοκαιριού έγιναν αρκετές προπονήσεις της Εθνικής Ανδρών χωρίς την παρουσία φυσικοθεραπευτή, συγκεντρωτικές προπονήσεις παιδών και εφήβων χωρίς φυσικοθεραπευτή, προπονήσεις και επίσημος αγώνας της Εθνικής Ανδρών χωρίς στατιστικολόγο. Αυτό συνέβη γιατί αυτός επιλέγει από εμένα να συνοδέψει, έλλειψη άλλου ικανού, την Εθνική Εφήβων σε τουρνουά στο εξωτερικό.

Πρέπει να γίνει κατανοητό ότι ο κύκλος των ικανών συνεργατών είναι περιορισμένος. Όσοι από αυτούς έχουν μία κακή εμπειρία από οικονομική συνεργασία με την Ομοσπονδία δεν δέχονται εύκολα να κάνουν κάποια νέα συμφωνία. Είναι βέβαιο ότι με αυτό το ρυθμό και όταν εξαντληθεί το φιλότιμο ήδη συνεργαζόμενων και οι προσωπικές γνωριμίες και διαβεβαιώσεις των προπονητών ή παραγόντων που εκ των υστέρων αποδεικνύονται φρούδες, οι συνεργάτες των Εθνικών ομάδων θα είναι νέα παιδιά που θα εκπαιδεύονται αμισθί προτού προχωρήσουν στο επαγγελματικό τους μέλλον. Μία τέτοια κατάσταση που ήδη έχει αρχίσει να υπάρχει, δίνει στους αθλητές άσχημη εικόνα για την οργάνωση της Ομοσπονδίας και δεν έχει καμία προοπτική.

2.2 Ιατρική υπηρεσία

Η συνεργασία με τον κ. Τσούκα ήταν καλή. Όλες οι πιθανές εξετάσεις που χρειάστηκε να γίνουν καλύφθηκαν από το συμβεβλημένο ιατρικό κέντρο. Πρόβλημα υπήρξε γιατί η ομάδα παρέμεινε για 2 μήνες εκτός Αθηνών όπου υπήρχε πλήρης απουσία ιατρικής κάλυψης. Θα πρέπει να βρεθεί λύση να υπάρχει τουλάχιστον ένας συνεργαζόμενος ιατρός στη Θεσσαλονίκη και σε όποια πόλη της χώρας βρισκόμαστε για αγώνες ή προπονήσεις.

3 Νοοτροπία Αθλητών

3.1 Περιπτώσεις αρνήσεων συμμετοχής σε διοργανώσεις

Πριν την έναρξη της αγωνιστικής περιόδου των Εθνικών ομάδων ήρθα σε προσωπική επαφή με το σύνολο των αθλητών που εκτιμούσα ότι μπορούν να συμμετάσχουν στις δραστηριότητες της Εθνικής ομάδας. Από πολλούς από αυτούς δέχθηκα αρνητική ή θετική υπό όρους απάντηση σχετικά με τη συμμετοχή τους στις καλοκαιρινές δραστηριότητες. Θεωρώ ότι μία τέτοια στάση είναι φυσιολογική και εξηγήσιμη για αθλητές που βρίσκονται σε στάδιο πλήρους ωρίμανσης της αθλητικής τους δραστηριότητας. Παρόλα αυτά οι απουσίες είναι απουσίες και με δεδομένο τη περιορισμένη παραγωγή αθλητών, είναι σαφές ότι πρέπει να προσέξουμε

τους αθλητές που είναι μικρότεροι από 26 χρόνων, να τους δημιουργήσουμε μια θετική άποψη για την εθνική ομάδα και την υποστήριξη που της παρέχεται.

3.2 Περιπτώσεις Παπαγγελόπουλου Φράγκου

Για τις περιπτώσεις Παπαγγελόπουλου & Φράγκου έχω αναφερθεί αναλυτικά σε άλλη έκθεση μου. Θεωρώ ότι είναι σημαντικό να δοθεί ένα μήνυμα για τον τρόπο με τον οποίο αντιμετωπίζουν οι αθλητές τις Εθνικές ομάδες.

3.3 Μικρές Εθνικές ομάδες

Παρατηρείται το φαινόμενο οι αθλητές να «εκμεταλλεύονται» τις Εθνικές ομάδες όσο είναι σε νεαρή ηλικία, παρατείνοντας την αγωνιστική περίοδο των σωματείων και συλλέγοντας εμπειρίες και παραστάσεις υψηλού επιπέδου και στη συνέχεια να παρουσιάζουν διάφορες δικαιολογίες ώστε να αποφεύγουν τη συμμετοχή σε κάποιες διοργανώσεις. Για να περιορισθεί αυτό το φαινόμενο θα ήθελα να εισηγηθώ τη σύναψη μιας συμφωνίας μεταξύ Ομοσπονδίας και αθλητή 10ετούς διάρκειας. Η συμφωνία θα συνάπτεται πριν την πρώτη συμμετοχή των αθλητών στην ηλικία των παιδών σε Προκριματικά πανευρωπαϊκών αγώνων Παίδων, στην ηλικία των 16-17 ετών. Θα περιλαμβάνει τη συγκατάθεση του αθλητή για τη συμμετοχή του στις εκδηλώσεις της Εθνικής ομάδας Παίδων, Εφήβων, Ανδρών για μία 10ετία. Σε περίπτωση μη τήρησης της συμφωνίας ο αθλητής θα χάνει το δικαίωμα να αγωνίζεται στις Εθνικές κατηγορίες μέχρι τα 20 χρόνια ή σε άλλες εθνικές ομάδες και στη συνέχεια το δικαίωμα να αγωνίζεται επαγγελματικά.

4 Οργανωτικό

4.1 Ρουχισμός, Αθλητική υποστήριξη

Η ποσότητα του ρουχισμού που δόθηκε στην Εθνική Ανδρών ήταν μικρή και η ποιότητα χαμηλή. Υπήρχαν μεγέθη μη κατάλληλα για ψηλούς αθλητές, τα προπονητικά μπλουζάκια ήταν λίγα η δε επιλογή των τσαντών ταξιδιού μπορούσε να ληφθεί μόνο ως ειρωνεία. Με δική μας πρωτοβουλία προμηθευτήκαμε και άλλα διαφορετικού δυστυχώς χρώματος προπονητικά μπλουζάκια, οι τσάντες που δόθηκαν ήταν αντίστοιχες με αυτές που δίνουν τα κατασκηνωτικά camp σε μαθητές και για πρακτικούς λόγους ουδέποτε χρησιμοποιήθηκαν. Η εικόνα μιας ευπρεπούς παρουσίας της ομάδας, σε προπονήσεις, αγώνες, ξενοδοχεία, συνεντεύξεις τύπου διατηρήθηκε, δυστυχώς όχι πάντα, με πολύ κόπο, πολλές παραινήσεις προς τους αθλητές και με πολλές υποχωρήσεις από τη μεριά μου αλλά και του team manager. Ο

ρουχισμός παρελήφθη, για μία ακόμα φορά, καθυστερημένα (μία μόλις ημέρα πριν την επίσημη έναρξη των αγώνων) και ήταν ελλειμματικός σε ποσότητα και ποιότητα. Παράλληλα ζητήθηκε σειρά συμπληρωμάτων διατροφής, ισοτονικών, βιταμινών που ουδέποτε πήραμε. Συνέβη δε και το τραγελαφικό να έρχεται προμηθευτής υποψήφιος διαφημιζόμενος να χρησιμοποιεί αθλητές και προπονητές ως μοντέλα για να φωτογραφηθούν με τα προϊόντα του με υποσχέσεις ότι θα φέρει ποσότητα των προϊόντων την επόμενη για χρήση από την ομάδα, τα οποία ουδέποτε εμφανίστηκαν.

Η έλλειψη οργάνων για προπόνηση είναι παροιμιώδης. Ακόμα και ο αριθμός των μπαλών που είχαμε στη διάθεσή μας πολλές φορές ήταν περιορισμένος. Για άλλα όργανα γυμναστικής (ιατρικές μπάλες, TRX, λάστιχα κλπ) ούτε λόγος. Ο εκτοξευτήρας μπαλών, απαραίτητο μηχανήμα για κάθε ομάδα που χρειάζεται να κάνει όγκο επαναλήψεων σε επαφές τεχνικής (υποδοχή σερβίς, άμυνα) είναι χαλασμένος εδώ και μεγάλο χρονικό διάστημα και κανείς δεν αναλαμβάνει να κάνει ενέργειες για να τον επιδιορθώσει. Χωρίς δόση υπερβολής η Εθνική Ανδρών έχει χαμηλότερου επιπέδου υποστήριξη από τις καλές ομάδες της Α2 κατηγορίας Ανδρών.

4.2 Διαμονή

Αντίστοιχη κατάσταση επικράτησε και στη διαμονή μας σε δύο περιπτώσεις. Στη Λάρισα στο και στη Θεσσαλονίκη στο Αναφέρω τις δύο αυτές περιπτώσεις γιατί υπήρχε ήδη συνεργασία με άλλα ξενοδοχεία καλύτερου επιπέδου.

4.3 Προγραμματισμός

Το πρόβλημα που προέκυψε από το προγραμματισμό των υποχρεώσεων ήταν ότι μετά και τους αγώνες στη Θεσσαλονίκη με το AZE δεν υπήρχε πρόγραμμα για το που θα συνεχιστεί η προετοιμασία και θα δοθούν οι υπόλοιποι αγώνες αν η ομάδα προκρινόταν, όπως και έγινε, στην τελική φάση του Euroleague 2014. Δόθηκε με αυτό τον τρόπο στους αθλητές, που εκ των πραγμάτων ήταν stand by για να μεταβούν στην Αθήνα, στη Θεσσαλονίκη ή όπου αλλού, η εντύπωση ότι ήμασταν εντελώς εκτός σχεδίου.

4.4 Γήπεδα προπονήσεις.

Η αντιμετώπιση που είχαμε από τον οικοδεσπότη ΟΣΦΠ στο γήπεδο Ρέντη ήταν καλή. Με ευγένεια όμως μας θύμιζαν ότι το γήπεδο είναι δικό τους, οφείλουμε να συνεννοούμαστε αρχικά μαζί τους για οποιαδήποτε ενέργεια σκέψη ή αλλαγή που είχε να κάνει με τη χρήση των χώρων. Μας τόνιζαν διακριτικά ότι ήμασταν φιλοξενούμενοι. Στο γήπεδο της ΧΑΝΘ δεν έγινε μία προπόνηση γιατί δεν άναβαν, για λόγους οικονομίας οι προβολείς του γηπέδου. Στο γήπεδο του Ευόσμου από κακή ή από καθόλου

συνεννόηση, 3 μέρες πριν από τον 1^ο τελικό με το ΜΝΕ, βρήκαμε το γήπεδο κλειστό και καθυστερήσαμε 1 ώρα την έναρξη της προπόνησης.

Είναι σημαντικό να προσπαθούμε να επιλέγουμε χώρους όπου τουλάχιστον θα νοιώθουμε για το διάστημα που είμαστε και προπονούμαστε εκεί ως κύριοι του χώρου.

Αντιλαμβάνομαι ότι πολλές από αυτές τις ελλείψεις ίσως να μην υπήρχαν αν τα οικονομικά δεδομένα ήταν διαφορετικά. Το ανδρικό βόλεϊ είναι σε ένα κρίσιμο σημείο. Με δεδομένη τη ύπαρξη περιορισμένου αριθμού αθλητών που μπορούν να ανταγωνιστούν σε διεθνές επίπεδο, την έλλειψη πόρων ώστε να υπάρχει οικονομική ανταμοιβή για το διάστημα που είναι στην Εθνική ομάδα, θα πρέπει τα υποστηρικτικά ζητήματα της Εθνικής Ανδρών να είναι τουλάχιστον στο επίπεδο των ομάδων από τις οποίες προέρχονται οι αθλητές. Ο στόχος πρέπει να είναι να νοιώσουν οι αθλητές ότι ο χρόνος και ο κόπος που διαθέτουν είναι προς την αναβάθμιση της Εθνικής Ομάδας.

Τέλος θα ήθελα να ευχαριστήσω για τη βοήθεια τους όλο το διάστημα του λειτουργίας των εθνικών ομάδων Ανδρών τους κκ. καθώς και τους συνεργάτες μου κκ.

Με τιμή

Ο Ομοσπονδιακός προπονητής

Σωτήρης Δρίκος

Παράρτημα

Πίνακας 1. Απόδοση Εθνικών Ομάδων σε τεχνικές δεξιότητες.

TEAM	Skill		Ind.	*E%	Tot	=	%	BP	pS	/	%	BP	pS	-	%	!	%	+	%	#	%	BP	pS	Quality grade	Ratio	
EST EC	Attack after Pass	= λάθος εκτέλεση, χαμένος πόντος	6.8	38%	338	28	8%	28	30	9%	30	49	14%	2	1%	44	13%	185	55%	185						
	Attack		6.7	34%	514	43	8%	35	8	46	9%	37	9	92	18%	3	1%	67	13%	263	51%	47	216			
	Block	/, - Φτωχή εκτέλεση	3.8	8%	164	22	13%		47	29%		3	2%	10	6%	20	12%	62	38%	51	11				3	
	Dig		0.7	46%	149	34	23%						28	19%	19	13%	57	38%	11	7%						
	Free ball	! Ουδέτερη εκτέλεση	0	-100%	2	2	100%	2																		
	Pass		3.7	48%	393	26	7%	26	26	7%		64	16%	88	22%	68	17%	121	31%							
	Serve	+ καλή εκτέλεση	3.2	43%	485	73	15%	73	28	6%		204	42%	113	23%	48	10%	19	4%	19					3,8	
	Set		7.2	94%	204	6	3%	5	1									171	84%	27	13%					
	Attack in Transition	# άριστη εκτέλεση, πόντος	6.3	27%	176	15	9%	7	8	16	9%	7	9	43	24%	1	1%	23	13%	78	44%	47	31			
GRE EC	Attack after Pass		6.7	34%	337	35	10%	35	31	9%	31	45	13%				44	13%	182	54%	182					
	Attack		6.6	32%	523	56	11%	41	15	51	10%	38	13	75	14%			66	13%	275	53%	53	222			
	Block		2.9	-5%	112	9	8%		50	45%								20	18%	33	29%	26	7		1,7	
	Dig		0.7	45%	166	32	19%						32	19%	27	16%	63	38%	12	7%						
	Pass		5.1	62%	373	19	5%	19	16	4%		34	9%	71	19%	100	27%	133	36%							
	Serve		3.4	44%	467	92	20%	92	27	6%		169	36%	92	20%	58	12%	29	6%	29					3,2	
	Set		6.8	95%	230	6	3%	5	1									224	97%							
	Attack in Transition		6.4	28%	186	21	11%	6	15	20	11%	7	13	30	16%			22	12%	93	50%	53	40			
GRE EL	Attack after Pass		6.6	32%	762	71	9%	71	81	11%	81	141	19%				71	9%	398	52%	398					
	Attack		6.5	29%	1227	119	10%	87	32	127	10%	97	30	242	20%			135	11%	604	49%	134	470			
	Block		3.9	9%	283	13	5%		116	41%								44	16%	110	39%	83	27		2,2	
	Dig		0.3	52%	447	89	20%						55	12%	69	15%	221	49%	13	3%						
	Pass		4.2	53%	914	65	7%	65	74	8%		114	12%	174	19%	178	19%	309	34%							
	Serve		3.6	39%	1101	193	18%	193	55	5%		480	44%	177	16%	121	11%	75	7%	75					2,6	
	Set		6.6	90%	452	23	5%	17	6									429	95%							
	Attack in Transition		6.2	24%	465	48	10%	16	32	46	10%	16	30	101	22%			64	14%	206	44%	134	72			
HUN EC	Attack after Pass		6.2	26%	366	31	8%	31	41	11%	41	75	20%	8	2%	43	12%	168	46%	168						
	Attack		6.1	23%	554	57	10%	45	12	59	11%	52	7	127	23%	10	2%	57	10%	244	44%	42	202			
	Block		3.1	10%	115	19	17%		31	27%		1	1%	3	3%	25	22%	36	31%	25	11				1,6	
	Dig		0.6	40%	159	24	15%						43	27%	29	18%	53	33%	10	6%						
	Pass		3.5	46%	444	38	9%	38	32	7%		57	13%	113	25%	75	17%	129	29%							
	Serve		3.6	36%	452	69	15%	69	28	6%		222	49%	69	15%	43	10%	21	5%	21					3,3	
	Set		6.8	91%	226	10	4%	9	1			1						207	92%	8	4%					
	Attack in Transition		5.8	17%	188	26	14%	14	12	18	10%	11	7	52	28%	2	1%	14	7%	76	40%	42	34			
SVK EC	Attack after Pass		7.5	49%	279	18	6%	18	16	6%	16	51	18%				22	8%	172	62%	172					
	Attack		7.2	45%	437	31	7%	23	8	26	6%	17	9	88	20%			40	9%	252	58%	49	203			
	Block		4.4	24%	116	3	3%		41	35%								21	18%	51	44%	42	9		2,7	
	Dig		0.7	51%	143	25	17%						29	20%	16	11%	63	44%	10	7%						
	Pass		3.4	46%	325	17	5%	17	29	9%		45	14%	86	26%	68	21%	80	25%							
	Serve		3.4	41%	452	87	19%	87	20	4%		179	40%	84	19%	51	11%	31	7%	31					2,8	
	Set		6.8	93%	151	5	3%	3	2									146	97%							
	Attack in Transition		6.8	36%	158	13	8%	5	8	10	6%	1	9	37	23%			18	11%	80	51%	49	31			

